APROVADO GTD APROVADO

Instrução Técnica - Nº0393

Instalar Jumper de BT com Rede Energizada

ENERGISA/GTCD-IT/Nº023/2019

energisa

SUMÁRIO

1- OBJETIVO 7
2- APLICAÇÃO 7
3- PREMISSAS 7
4- DOCUMENTAÇÃO NORMATIVA DE REFERÊNCIA 7
5- SEQUÊNCIA DE TAREFAS 8
5.1- Identificar os Riscos: 1, 2, 3, 4, 5, 7, 8, 18, 19, 20 e 21 13
6- SISTEMAS E EQUIPAMENTOS 13
7- INDICADORES 14
8- SISTEMA DE GESTÃO DA QUALIDADE 14
9- VIGÊNCIA 14
10- APROVAÇÃO 14

LEGENDA

IDENTIFICADOR	DESCRIÇÃO
COI	Centro de Operação Integrado
EPC	Equipamento de Proteção Coletivo
EPI	Equipamento de Proteção Individual
LDBT	Linha de Distribuição de Baixa Tensão
N/A	Não se Aplica
NR	Norma Regulamentadora
POP	Procedimento Operacional Padrão

VERSÃO DO DOCUMENTO

Este documento foi preparado por:

NOME DO COLABORADOR	CONTATO (EMAIL)
Augustin Gonzalo Abreu Lopez	augustin@energisa.com.br
Vanildo Costa Cavalcante	manutencao@energisa.com.br

Recursos envolvidos nas Reuniões:

NOME DO COLABORADOR	EMPRESA	CONTATO (EMAIL)
Marcelo Foreze	SUMMA	mimforeze@uol.com.br
Amilton Jose de Souza Correa	EMG/ENF	amilton.correa@energisa.com.br
France Jones Cunha Cruz	EMG/ENF	france.jones@energisa.com.br
Marcelo Campos de Carvalho	EMG/ENF	marcelocampos@energisa.com.br
Pedro Fracetti	EMG/ENF	fracetti@energisa.com.br
Rildo Goncalves Barroso	EMG/ENF	rildo@energisa.com.br
Rogerio Soares da Silva	EMG/ENF	rogerio.soares@energisa.com.br
Andre Luiz Trindade de Souza	EMS	andre.souza@energisa.com.br
Thiago Henrique Carvalho Santana	EMT	thiago.santana@energisa.com.br
Vanildo Costa Cavalcante	EPB/EBO	manutencao@energisa.com.br
Augusto Duarte Moreira	ESE	augusto.moreira@energisa.com.br
Cassiano Michel Laurentino da Silva	ESE	cassiano.silva@energisa.com.br
Gideone de Jesus	ESE	gideone.jesus@energisa.com.br
Odilon Rabelo de Souza Neto	ESE	odilon.rabelo@energisa.com.br
Sidneia Lira Cavalcante	ESE	sidneia@energisa.com.br
Ademir Cavalcante e Silva	ESS	ademir.silva@energisa.com.br
Juscelio Moreira Vieira	ESS	juscelio.vieira@energisa.com.br
Antonio Soares Junior	ETO	antonio.soares@energisa.com.br
Haroldo Carvalho de Aguiar	ETO	haroldo.aguiar@energisa.com.br
Jose Neto Rodrigues Paes	ETO	jose.paes@energisa.com.br
Rogerio Teodoro de Oliveira	ETO	rogerio.teodoro@energisa.com.br
Thalyson Medeiros da Silva	ETO	thalyson.silva@energisa.com.br
Wallyson Barreira de Sa	ETO	wallyson.sa@energisa.com.br
Marcos da Cruz Barbosa	EMT	marcos.cruz@energisa.com.br
Sidney Tavares da Silva	EMT	sidney.silva@energisa.com.br
Fernanda Pedrosa Vieira	EPB/EBO	fernanda.vieira@energisa.com.br
Alan José Gomes dos Santos	ETO	alan.santos@energisa.com.br
Edson Araujo Muniz	ETO	edson.muniz@energisa.com.br
Laelson Virgilio da Silva	EPB/EBO	laelson@energisa.com.br
Lucas Bonfim de Souza	ESE	lucas.bonfim@energisa.com.br
Allana Lopes	ESS	allana.lopes@energisa.com.br

Bruno Ribeiro Carneiro Silva	ETO	bruno.carneiro@energisa.com.br
Lazaro Pinto da Costa	ETO	lazaro.costa@energisa.com.br
Wanderly Jesus de Oliveira	ETO	wanderly.oliveira@energisa.com.br
Eneas Rodrigues de Siqueira	EMT	eneas.siqueira@energisa.com.br

Versões:

VERSÃO	DATA	REVISADO POR
0000	11/03/2019	Ricardo Campos Rios
0001	18/03/2022	Monique Russi Guesse

Pirâmide Normativa Energisa
DOCUMENTO APROVADO

IDENTIFICAÇÃO DO PROCESSO

NÍVEL	DETALHAMENTO
CATEGORIA	Negócio
MACROPROCESSO	Gerir Manutenção
PROCESSO	Realizar Manutenção de Redes de MT_BT
SUBPROCESSO	Executar Manutenção Programada
ATIVIDADE	Instalar Jumper de BT com Rede Energizada

1- OBJETIVO

Este documento tem o objetivo de estabelecer critérios e procedimentos gerais que devem ser obedecidos durante a elaboração do planejamento e a execução dos serviços de instalação de jumper de BT com rede energizada.

2- APLICAÇÃO

Esta Instrução Técnica deve ser de conhecimento e cumprimento obrigatório de todo o pessoal pertencente as empresas do Grupo Energisa e das empresas contratadas, que executam serviços em LDBT energizada.

3- PREMISSAS

- Número Mínimo de Colaboradores Habilitados: 02 colaboradores;
- Tempo Médio Previsto de Execução (da tarefa): 01:30 minutos;
- Treinamento e capacitação necessários:
  - NR 10 Módulo Básico e Complementar;
  - Colaboradores devem atender ao item Habilitação, Qualificação, Capacitação e Autorização dos Profissionais, conforme Norma Regulamentadora NR-10, NR-12 e NR- 35 do Ministério do Trabalho e Emprego.
- Segurança: Atender as premissas da Instrução Técnica **ENERGISA/C-GTCD-IT/Nº061/2018 - Ações Preventivas de Segurança**. Ela é uma referência genérica das tarefas preliminares de segurança e tem por objetivo orientar a execução dos trabalhos nas práticas de segurança.
- Meio Ambiente: Atender as premissas da Norma de Meio Ambiente (**POP 069 - Administrar Riscos Ambientais**). Ele é uma referência genérica das tarefas referentes aos cuidados com o meio ambiente e tem por objetivo orientar as práticas da prevenção de danos ao meio ambiente.

4- DOCUMENTAÇÃO NORMATIVA DE REFERÊNCIA

- NR-10;
- NR-12;
- NR-35.

5- SEQUÊNCIA DE TAREFAS

NOTAS:

1. A quantidade e tipo de coberturas isolantes devem ser previstas na programação de serviços, evitando desgaste desnecessário no transporte.
2. Manter todos os materiais e ferramentas que não estão sendo utilizados na execução da tarefa, armazenados no caminhão Cesto Aéreo.

Figura 1: Exemplo de isolamento da LDBT

1. De posse da ordem de serviço identificar local da tarefa a ser executada e materiais/equipamentos necessários.
2. Executar tarefas preliminares:

⇒ ENERGISA/C-GTCD-IT/Nº006/2018 - Preencher APR (Avaliação Preliminar de Risco);

⇒ ENERGISA/C-GTCD-IT/Nº007/2018 - Emissão e encerramento de autorização de execução de serviços ao COI;

⇒ ENERGISA/C-GTCD-IT/Nº008/2018 - Posicionar e retirar veiculo;

⇒ ENERGISA/C-GTCD-IT/Nº009/2018 - Sinalizar área de trabalho;

⇒ ENERGISA/C-GTCD-IT/Nº010/2018 - Instalar de linha da vida;

⇒ ENERGISA/C-GTCD-IT/Nº011/2018 - Instalar, escalar e retirar escada;

⇒ ENERGISA/C-GTCD-IT/Nº313/2018 - Utilizar escada com plataforma giratória;

⇒ ENERGISA/C-GTCD-IT/Nº225/2018 - Utilizar veículo com cesto aéreo;

⇒ ENERGISA/C-GTCD-IT/Nº016/2018 - Recolher e armazenar ferramentas e equipamentos;

⇒ ENERGISA/C-GTCD-IT/Nº017/2018 - Regularizar e limpeza da área de trabalho;

⇒ ENERGISA/C-GTCD-IT/Nº018/2018 - Instalar de conjunto de içamento;

⇒ ENERGISA_C-GTCD-IT_Nº019_2018-PRELIMINARES PARA EXECUÇÃO DE SERVIÇOS EM LINHA VIVA – MT E BT.

3. Inspecionar postes adjacentes:
   3.1- Engastamento;
   3.2- Deteriorização/Desgate;
   3.3- Rachaduras e trincas.
4. Inspecionar estruturas:
   4.1- Fixação;
   4.2- Trincas e rachaduras;
   4.3- Ferrugem;
   4.4- Ferragens expostas.
5. Inspecionar condutores:
   5.1- Tentos rompidos;
   5.2- Conexões;
   5.3- Emendas;
   5.4- Nivelamento;
   5.5- Tensionamento;
   5.6- Amarrações.
6. Inspecionar isolação:
   6.1- Fixação;
   6.2- Trincas;
   6.3- Vazamentos/trilhamento.
7. Posicionar adequadamente o cesto aéreo, a escada de extensão ou o carro de escada com plataforma giratória para execução da tarefa.
8. Içar balde de lona com separadores de condutor.
9. Instalar separadores verticais para condutores.

NOTAS:

3. Instalar separadores verticais nos condutores da rede de baixa tensão aberta nos vãos adjacentes, de forma a minimizar o balanço da rede e evitar contato entre os cabos.
4. Instalar separadores procurando manter o afastamento entre eles de aproximadamente 5 metros.

10. Içar balde de lona com coberturas isolantes.
11. Instalar coberturas isolantes:

    11.1- Iniciar instalação sempre pelo condutor mais próximo ao colaborador (condutor inferior);

    11.2- Instalar coberturas isolantes nas cintas e ou parafusos de fixação envolvendo o poste.

NOTA:

5. Todo e qualquer elemento metálico instalado no poste de trabalho pode estar energizado, e deverá ser coberto com as mantas isolantes, como por exemplo: cordoalha de aço, cabos telefônicos, braços e reatores de iluminação pública, caixas metálicas etc.

12. Içar by pass isolado:

    12.1- O by pass isolado deve ter no mínimo a capacidade de amperagem igual a do condutor;

    12.2- Observar tamanho necessário do by pass;

    12.3- Em situações de condutores de bitola diferente utilizar o de maior bitola para o jumper se necessário emendar condutor.
13. Afastar cobertura isolante do condutor.

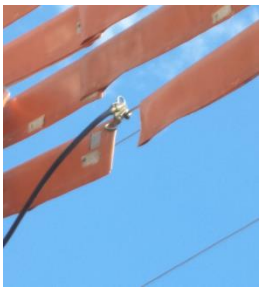

Figura 2: Exemplo da instalação do jumper provisório

14. Instalar by pass interligando as duas pontas de rede:

    14.1- Instalar iniciando pelo lado desenergizado, se for o caso;

    14.2- Para fechamento do circuito em anel, confirmar faseamento antes de fechar o jumper;

    14.3- Para rede nova e com clientes interligados e ainda não energizados, confirmar desligamento de todos os disjuntores.
15. Refazer isolação no ponto de conexão do by pass.

Figura 3: Exemplo de isolamento do ponto de conexão do jumper

16. Içar condutor para fechamento do jumper, se necessário o condutor, já cortado e com bitola conferida conforme ítem anterior.
17. Içar conectores.
18. Retirar isolação das pontas dos condutores de ambos os lados.
19. Instalar conectores fechando o jumper.
20. Fazer isolação do jumper fechado.

Figura 4: Exemplo de isolamento dos jumpers da LDBT

21. Retirar by pass.
22. Repetir operação para todos os outros condutores.

NOTAS:

6. Instalar rabicho provisório com conector de perfuração no cabo da rede, em ambos os lados, deixando sua extremidade desencapada.
7. Instalar o grampo do by pass nas extremidades desencapadas, interligando as duas redes.

8. Sempre observar com atenção o circuito se no local a ser energizado não tem carga ligada no momento, lembrado que este fechamento do jumper deverá ser realizado somente com tensão.
9. Para o condutor neutro não haverá necessidade de aplicar este processo.

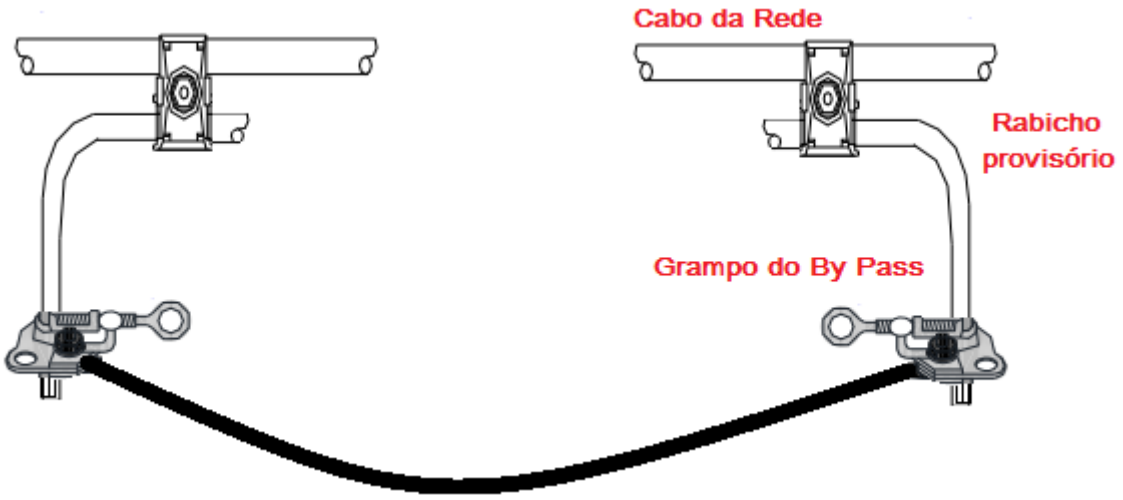

Figura 5: Exemplo do jumper instalado na LDBT

23. Fazer a conexão do cabo da rede utilizando conector apropriado.
24. Repetir o processo para todos os condutores.
25. Retirar os grampos de by pass e conectar os rabichos.
26. Retirar coberturas isolante.
27. Descer coberturas isolante pelo balde de lona.
28. Retirar separador de condutor.
29. Descer separador de condutor.
30. Desfazer tarefas preliminares.

5.1- Identificar os Riscos: 1, 2, 3, 4, 5, 7, 8, 18, 19, 20 e 21

1		- Lesão muscular;		- Abalroamento; Colisão;	12
2		- Queda de ferramenta e materiais;		- Movimentação indesejada do veículo;	13
3		- Choque elétrico;		- Localização incorreta; - Informação incorreta (Preenchimento incorreto (informações)); - Deixar de considerar pontos importantes da tarefa; - Falha na programação; - Avaliação errônea;	14
4		- Arco voltaico;		- Comunicação deficiente das atribuições adicionais individuais aos eletricistas sobre a execução da tarefa;	15
5		- Presença de tensão na rede de distribuição;		- Pessoal insuficiente;	16
6		- Material incompleto ou inadequado;		- Passar desapercebida as condições físicas e emocionais dos eletricistas;	17
7		- Queda de escada;		- Rompimento de condutores;	18
8		- Queda do eletricista;		- Curto-circuito;	19
9		- Atropelamento;		- Ataque de insetos animais.	20
10		- Deslocamento de ferramentas e materiais;		- Equipamento com defeito (Cesto aéreo isolado ou escada basculante)	21
11		- Queda do eletricista do veículo;			

6- SISTEMAS E EQUIPAMENTOS

NOME	QUANTIDADE
Alicate universal cabo isolado	02
Alicate volt-amperímetro	01
Balde de lona para içamento de materiais	02
Chave-catraca c/ conjunto de soquete	01 jogo
Cunha separadora de condutor	Necessária
Cobertura flexível para condutor(manta)	Necessária

NOME	QUANTIDADE
Conjunto de içamento	01
Corda de fibra sintética ½ “ de 15 m	03
Espaçador de condutor	Necessária
Decapador de condutor	01
Encerado de lona	01
Alicate a compressão hidráulica ou mecânica com matrizes	01 estojo
Escova com cerdas de aço	01
EPIs/EPCs	Necessária
Cortador de condutor (arco serra, tesourão)	01
Cones de sinalização	06
Fita ou corrente de sinalização	02

7- INDICADORES

DESCRIÇÃO	META	FÓRMULA	RESPONSÁVEL
N/A	N/A	N/A	N/A

8- SISTEMA DE GESTÃO DA QUALIDADE

SGQ	VERSÃO DA NORMA	VALOR	PRAZO	RESPONSÁVEL
N/A	N/A	N/A	N/A	N/A

9- VIGÊNCIA

DATA IMPLANTAÇÃO	STATUS	DATA DA ÚLTIMA REVISÃO	DATA DA PRÓXIMA REVISÃO	DESCRIÇÃO DO MOTIVO DA ALTERAÇÃO
01/03/2019	Obsoleto	-	01/03/2022	-
01/03/2019	Vigente	01/02/2022	01/02/2025	Acréscimo/Modificações de legendas, Itens 3, 5 e 6.

10- APROVAÇÃO

NOME DO VALIDADOR	CARGO DO VALIDADOR	ASSINATURA DO VALIDADOR	DATA
Alberto Alves Cunha	Gerente DEOP-ETO	PDF	01/03/2022
Anderson de Morais Rodrigues	Gerente DEOP-EAC		
Anderson Rabelo Rosa	Gerente DEOP-EMG		
Carlos Alexandre Antas de Oliveira	Gerente DEOP-ERO		
Christiano Ventura Venancio Telles	Gerente DEOP-EPB	PDF	
Daniel de Oliveira Flor	Gerente DEOP-ESE		
Jose Nelson Quadrado Junior	Gerente DEOP-EMT		
Tiago Luis Diorio Sanches	Gerente DEOP-ESS		
Fernando Espindula Corradi	Gerente DEOP-EMS	PDF	

		PDF	